

# Caracteristicile victimelor traficului de persoane identificate în perioada ianuarie-iunie 2019

## 1. Introducere

Identificarea, protecția și asistența victimelor traficului de persoane au fost și sunt acțiuni prioritare în lupta împotriva traficului de persoane. Prevenirea prin informare și prin măsuri specifice de combatere a marginalizării sociale, sunt de asemenea acțiuni importante pentru instituțiile statului și ONG-uri specializate în domeniul traficului de persoane. Prioritățile din domeniul traficului de persoane nu pot fi susținute și urmărite fără a avea date solide privind acest fenomen în ansamblu său. Indicatorii socio-demografici care definesc populația victimelor traficului de persoane, vor fi mai departe prezentați. Pentru identificarea corectă a situației și pentru orientarea adecvată a măsurilor de acțiune anti-traffic, indicatorii<sup>1</sup> privind istoricul de abuz și exploatare alături de indicatorii geografici de proveniență și destinație vor completa tabloul general în primul semestru al anului 2019.

254 de victime ale traficului de persoane au fost identificate în perioada 01.01.2019-30.06.2019, ceea ce se înscrie în tendința descendentă observată de-a lungul ultimilor 5 ani. Din cele 254 de victime, 79% au fost de gen feminin și 58% adulți (*a se vedea figura nr.1 și 2*). Piramida vârstelor prezintă o eterogenitate pe vârste a populației de gen masculin și o concentrație crescută a populației de gen feminin cu vârste cuprinse între 14-25 de ani (*a se vedea figura nr.2*).



Figura 1 distribuția victimelor pe gen și vârstă



Figura 2 Piramida vârstelor

<sup>1</sup> Datele prezentate sunt extrase din SIMEV (Sistemul Integrat de Evidență a Victimelor), baza de date care la nivel național concentrează datele provenite atât de la autorități judiciare cât și de la ONG-uri.

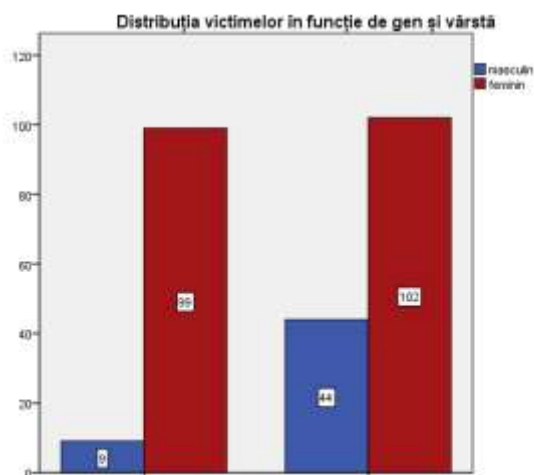
## 2. Proveniență și destinație

### Proveniență

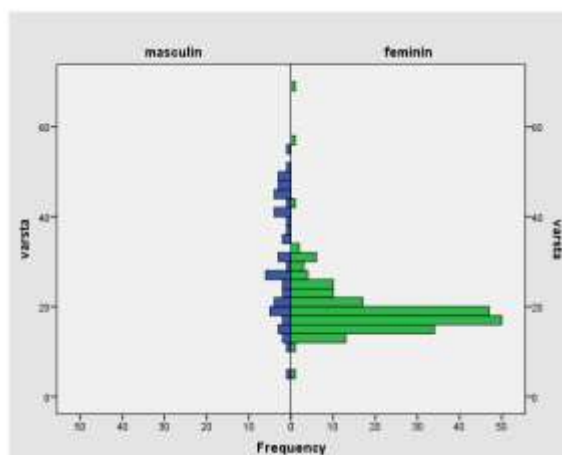
La fel ca în anii anteriori, victimele au provenit din aproape toate județele României, existând însă o concentrație mai ridicată în cazul unor județe, pe care le prezentăm mai jos:

#### Top 10 județe de proveniență:

Județ de proveniență	Număr victime
Iași	27
Dolj	27
Bacău	23
Brașov	19
Galați	15
Sălaj	15
Dâmbovița	12
Mureș	11
Brăila	11
Bihor	9

Victimele din mediul rural se regăsesc în statistici în proporție de 55%.

### Destinație

**Traficul intern** cunoaște și în această perioadă o pondere ridicată, 46% din victime (117) fiind traficate și exploatate în interiorul granițelor țării noastre. **Principalele 5 județe de destinație** ale traficului intern au fost Bacău (15), Dolj (13), Iași (12), Brăila (9) și Brașov (6). Orașele în care exploatarea victimelor s-a făcut cu o frecvență mai mare<sup>2</sup> au fost Craiova (11 victime), Brăila (9), Brașov (5) sau Sighișoara (5).

În **trafic extern** au fost exploatate restul de 54% dintre victime, având ca destinație numai state din spațiul european. **Principalele 5 state europene de destinație** ale traficului de persoane, originar din România, au fost: Germania (35 victime), Regatul Unit al Marii Britanii și Irlandei de Nord (32), Italia (20), Danemarca (13) și Spania (7). Dintre acestea, Danemarca a apărut ca stat de destinație principal în această perioadă. Principalele orașe de destinație<sup>3</sup> către țările de mai sus au fost: Bergamo (7 victime), Berlin (7), Copenhaga (5), Londra (8) și Munchen (7).

---

<sup>2</sup> Indicatorul privind orașul de destinație are o rată ridicată a non-răspunsurilor, motiv pentru care datele pe orașe de destinație trebuie tratate pur orientativ.

<sup>3</sup> Indicatorul privind orașul de destinație are o rată ridicată a non-răspunsurilor, motiv pentru care datele pe orașe de destinație trebuie tratate pur orientativ.

### 3. Modalități de exploatare

Exploatarea sexuală este în continuare forma cea mai des întâlnită de exploatare, atât în traficul intern cât și extern (72% din victime). 18% din victime au fost traficate în scopuri pentru muncă sau servicii în timp ce 10% din victime au fost exploatare în alte scopuri. În perioada analizată, cifrele indică orientarea cu precădere spre exploatarea sexuală a minorilor în trafic intern (*a se vedea figura nr.3*) și exploatarea sexuală și prin muncă și servicii a adulților în trafic extern (*a se vedea figura nr.4*).



Figura 3 Distribuția victimelor pe vârstă, în trafic intern, în funcție de formele de exploatare



Figura 4 Distribuția victimelor pe vârstă, în trafic extern, în funcție de formele de exploatare

## 4. Recrutare și retrafficare

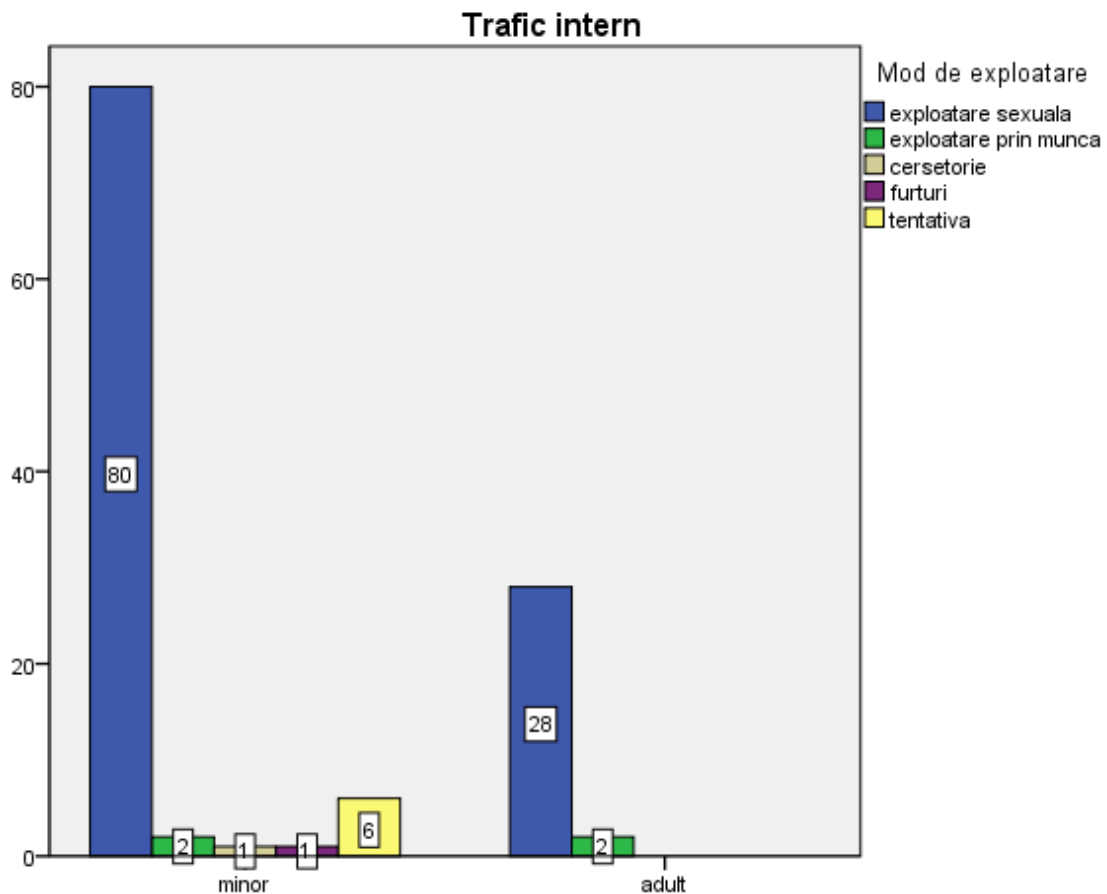
În cele mai multe cazuri, **recrutarea** victimelor în trafic are loc prin abordarea directă de către recrutor (posibil viitorul traficant) a viitoarei victime (a se vedea figura nr.3). De cele mai multe ori, recrutorul reușește să atragă victima în trafic prin:

- prezentarea unor condiții de muncă avantajoase în țară sau străinătate (24% din situații)
- promisiuni de practicare a prostituției, cerșetoriei sau pornografiei (38% din situații)
- căsătoria de conveniență
- plata unor servicii turistice în străinătate.

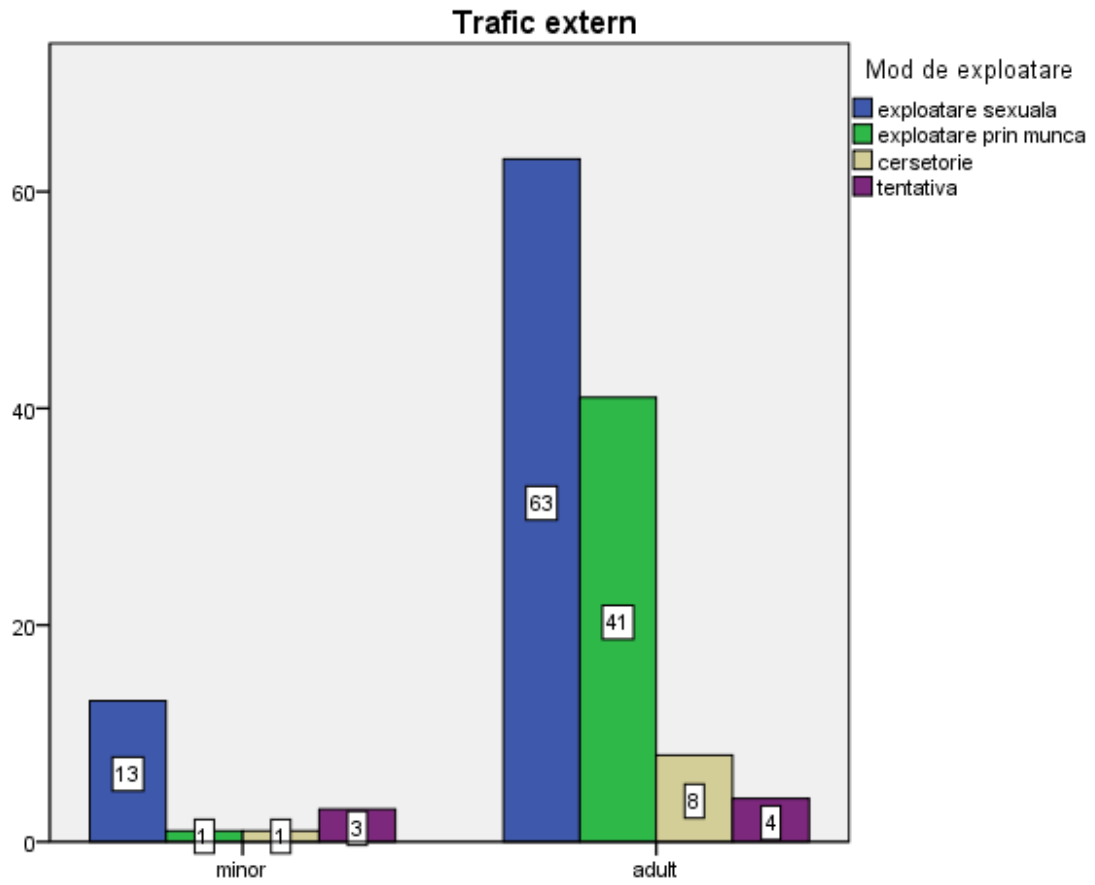

Figura 5 Modalități de recrutare în rândul victimelor identificate în perioada 01.01.2019-30.06.2019.

În această perioadă s-a constatat că 16 victime din totalul de 254 (6%), sunt victime retrafficate, majoritatea lor fiind femei supuse exploatării sexuale.

## 5. Profilul pe scurt al victimei traficului de persoane (identificate în 01.01.2019-30.06.2019)

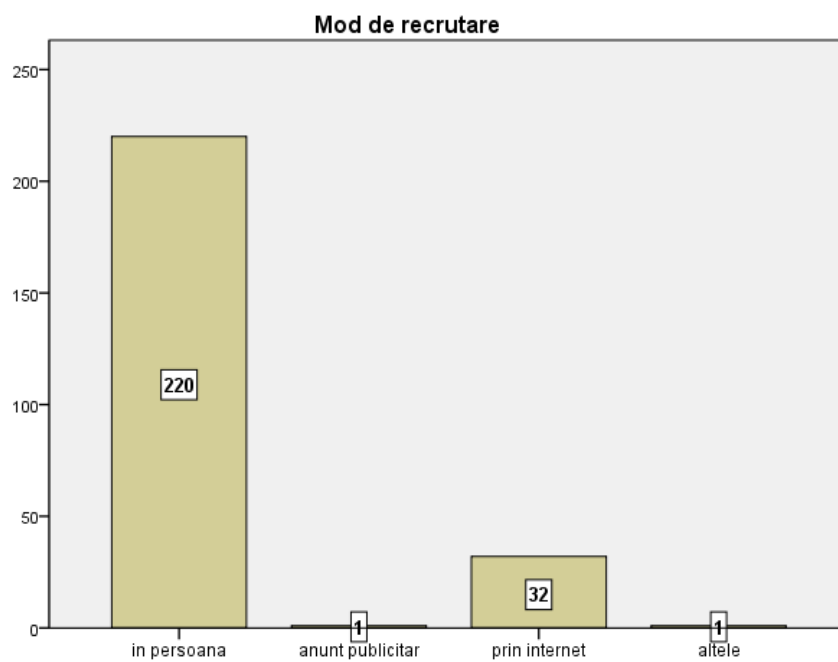

### Profilul victimei adulte de gen masculin:

- ✓ Are între 18 și 50 de ani
- ✓ Are studii liceale sau gimnaziale
- ✓ Este în general necăsătorit
- ✓ Este în cele mai multe situații din Brașov, Bacău, Vaslui, Arad
- ✓ Provine mai degrabă din mediul rural



### Profilul victimei adulte de gen feminin:

- ✓ Are între 18 și 25 de ani
- ✓ Are studii liceale sau gimnaziale
- ✓ Este necăsătorită
- ✓ Este în general din Brăila, Galați, Sălaj, Iași sau Dolj



### Profilul victimei minore:

- ✓ Este de gen feminin
- ✓ Are între 15 și 17 de ani
- ✓ Provine mai degrabă din mediul rural
- ✓ Are studii gimnaziale
- ✓ Este în general din Dolj, Bacău, Iași, Dâmbovița, Bihor